کلام

(بے نقطہ)

ایوب صابر

کلام

(بے نقطہ)

ایوب صابر

کلام

(بے نقطہ)

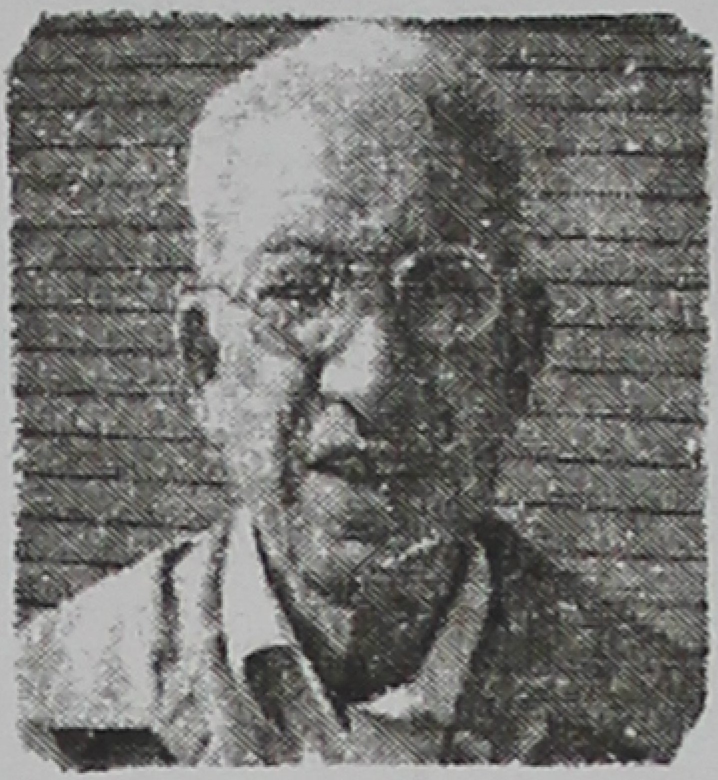

ایوب صابر

وانہ بل شنکر پورہ

پوسٹ کی کے پورہ۔۱۵

جملہ حقوق محفوظ

نام کتاب:

ایڈیشن:

[illegible] پریس

تعداد: ۶۰۰

[illegible]

[illegible]

صفحات: ۳۰۰

لُول

اکاڈمی گُورمےٌ مآلی اِمداد
اِدِ وٗلی کوٗ رُم مدلل" مسودِ مکمل"
سحرس کورُم دُعا مولا ہُر راوِا اکاڈمی ادارس آے۔

امہِ علاوِ "ادارہ اکاڈمی" سدا لُول گاراں رواں دواں
اگر مسودِ کس موادس کمی ومی آسہِ۔ ئہ آسہِ
سراسر ا صادس عائِد۔

اص

مسودہ

مدللّٰ مسوڈک سوڑے کلاماہ
مَسس وادس وَ وادی اکھ سلاماہ
اص

○

کلام

عدد	طرح	صفحہ
۱	مولا گاراں گاراں گوس	۱۲
۲	گامس کمی کوڑ رحائی حال	۱۳
۳	در دِل عاری دِل کس رؤ و	۱۳
۴	حرامس حلالس مدارا الگ	۱۴
۵	امارس کراں سؤر آدم سدا	۱۴
۶	اِدُگل لالس گوؤ و اِصلاح	۱۵
۷	مُہمل سوڑے ہاری اُوس	۱۵
۸	دوژ آوا آدم دوژ گُس گوؤ و	۱۶
۹	ڈر گوؤ و ہردس دِر گری گری	۱۶
۱۰	دارس کھاری کھدلہٖ دی دی	۱۷
۱۱	کلماہ کارا حاصِل کر	۱۷
۱۲	رُم رُم ڈالم واراہ دؤر	۱۸
۱۳	سمسارس گُس آساں کاٹی	۱۸
۱۴	دآ دِس دادس گوؤ و مِسمار	۱۹

١٥	مَس دِلدارس مس دِلدار	١٩
١٦	سامَو سآری ہردس سال	٢٠
١٧	دم دم گاراں ئلی واراہ	٢٠
١٨	مۓ کرکآری کرمولؤم	٢١
١٩	کم کم آدم ہلۓ ئری ئری	٢١
٢٠	کرکرسائیل آدم روۋ	٢٢
٢١	گوڈ گوٚ وسائلم عَلمَس لُول	٢٢
٢٢	کوٚ رُمی دارس رل واراہ	٢٣
٢٣	دم گوٚ وواوس واراہ کال	٢٣
٢٤	معصم سراسر مدللؒ سدا	٢٤
٢٥	اۋ رآسہِ کارس گِلۓ کرِئس	٢٤
٢٦	صحرائۓ ڈۓ آدِمی دُوس	٢٥
٢٧	لأ لی اکھ گوٚ ووہمی دُود	٢٥
٢٨	دوہ دوہ دَراۓ کرآرام	٢٦
٢٩	عٔلی مس کا کدِمِل راواں	٢٦
٣٠	ہمدردا! کھ سَکھِ دِودار	٢٧
٣١	سرۓ کرسردی کھوروہراو	٢٧
٣٢	ہلماہ داراں گامُوگام	٢٨

۳۳ لارس دارس أوِلی دِل ۲۸

۳۴ اؤ رآسہِ کاراہ ہلماہ دار ۲۹

۳۵ لأ لی ہوڑک کرمولؤم ۲۹

۳۶ سردی وردی واومہٖ کر ۳۰

۳۷ ہأری طوطےگلی ہے ہے ۳۰

۳۸ مڑکرمڑکراللہ ہُو ۳۱

۳۹ لولُک عالم کاراہ اکھ ۳۱

۴۰ گلی گلی رؤحس ساواں ڈل ۳۲

۴۱ اسلم اکرم ٹاکس ٹھاک ۳۲

۴۲ ؤلی کرعاراہ دِل کرسَہ ۳۳

۴۳ محکم مأ لی در دِل مُول ۳۳

۴۴ ہلماہ داراں سٔدرس لال ۳۴

۴۵ عملوہُو واادٖ گوٚ وحد ۳۴

۴۶ کمراہ کس ادٖ کاراسام ۳۵

۴۷ ہادِلداراہ ذٔہ در ذٔہ ۳۵

۴۸ دم دی لأ لی سڑ کرؤلی ۳۶

۴۹ مدہم اُوساکم، گوٚو دؤر ۳۶

۵۰ اوٚمکارگول گوٚو رامس دُوس ۳۷

۵۱	کاوس ٹاوس گِلہٖ کرِ گُس	۳۷
۵۲	طلاطم سرسری کم کم سراں گوؔ و	۳۸
۵۳	دِلس ڈالاں وہم مولا سراسر	۳۸
۵۴	لگے دوہ دوہ دراں گُل گوؔ و معطّر	۳۹
۵۵	سراں آدم صدم مولا	۳۹
۵۶	دِل کرو ولہٖ سمسارس لاٰلی	۴۰
۵۷	گوؔ و گٹہٖ کاراماحولس	۴۱
۵۸	آواہٖلی ہٖلی اِدٖ گوؔ و گُور	۴۳
۵۹	آدم مولا گاراں گوؔ و	۴۵
۶۰	ہادِلداراہ کرٹھہراو	۴۷
۶۱	دمہٖ دِمہٖ سمسارس دم	۴۹
۶۲	کروسأری دُعا محکم	۵۱
۶۳	مولا گاراں گاراں دراو	۵۳
۶۴	عام کل کل کراں کراں عالم	۵۵
۶۵	حال کرحاألی دم دی دی	۵۷
۶۶	طوطس ہاوی ہأوی دل	۵۹
۶۷	سراسر دم دواں گوؔ وکاوأ دی	۶۱
۶۸	دَم دِی دی کو ہسارس اُسی	۶۳

۶۹	آ ودوہ دوہ دراں دراں آدم	۶۵
۷۰	ئے دِلداراہ سائِلی آو	۶۷
۷۱	ئدرس لالاہ سرِکمی کوَر	۶۹
۷۲	اِد کمالس کمال گوَو واراہ	۷۱
۷۳	مولا ہردم گاراں دِل	۷۳
۷۴	ماراہ مارس گوَوواراہ	۷۵
۷۵	آدم آوا کر معلوٗم	۷۷
۷۶	کاما کاراہ کرواراہ	۷۹
۷۷	آدم واراہ کالس روُو	۸۱
۷۸	سحوموٗ کر دِلو آرام کرہم	۸۳
۷۹	لئی سمسارس گِلہٖ کرِکس	۸۵
۸۰	کوَرمس آلوٗئی ؤلی آو	۸۷
۸۱	سائلم کاراکرکمی کوَر	۸۹
۸۲	لالہٖ واراہ کمال کرحاصِل	۹۱
۸۳	سمسارس گوَوواراہ کال	۹۳
۸۴	مسلاہ ؤلی ؤلی حل کرگوَو	۹۵
۸۵	آدم آدم ہٹی واراہ	۹۷
۸۶	دل روَگامس گوَو محسوس	۹۹

۸۷	لو کۂٹے موکۂٹے کوٗرا أس	۱۰۱
۸۸	اکھا کھ کالم گوۓ گول	۱۰۳
۸۹	درہم سرہم سرہم گوٚ و	۱۰۵
۹۰	سالس مےٓ دِلداراہ آو	۱۰۷
۹۱	گُل ماوعدس ڈلہِ ؤلی ؤلی	۱۰۹
۹۲	اسہِ گوٚ ووداراہ کال سراں	۱۱۱
۹۳	ووِلہِ أسی ہأری سرِ کرہَو	۱۱۳
۹۴	أدی آدم آو لگے	۱۱۵
۹۵	مس دِلدارس آلودِس	۱۱۷
۹۶	سُلی سحرس دُعا کرہَو	۱۱۹
۹۷	دودا گوٚ وکرکم واراہ	۱۲۱
۹۸	عامِل کامِل واراہ دوٗر	۱۲۳
۹۹	عامس أالی گوٚ وِاحساس	۱۲۵
۱۰۰	مامس ہالوگ گس واراہ	۱۲۷
۱۰۱	وکھادِ کردم دأری اوس	۱۲۹
۱۰۲	سرسمسارا واراہ دوٗر	۱۳۱
۱۰۳	کاما کارا کرہَو أسی	۱۳۳
۱۰۴	حمد	۱۳۵

دس

○

گامو لاراں لاراں گوس
ہلماہ داراں داراں گوس
کوہو آرو دم دی دی
مولاں گاراں گاراں گوس

○

عامس گمی کوّر حاٗلی حال
مامس گمی کوّر حاٗلی حال
لولُک عالم موصُم موصُم
گامَس گمی کوّر حاٗلی حال

در دِل عاٗری دِل گس رُوو
کاٗمِل ساٗری دِل کس رُوو
مسلاہ مدہم سرِہ کرہا
ہُٹہِ مُٹہِ ہاٗری دِل کس رُوو

O

مُسلسل سوائَس مدارا الگ
مساوی کمائَس مدارا الگ
مصمّم، مکمّلؔ، مدلّل سدا
حرامس حلالس مدارا الگ

O

سراسر گرالر لؤر آدم سدا
امارس گراں سؤر آدم سدا
لگے، ڈوس، دِلدار وہم و گُماں
مراں اِد گران دؤر آدم سدا

O

○

گھرِ گھرِ مالَس گوٗو اِصلاح
اِدِ گُلِ لالَس گوٗو اِصلاح
للّٰہِ ؤلی سٔدرس ووٗٹھ کرٕ لٲے
دِلہِ یکس حالَس گوٗو اِصلاح

○

مُہمل سُورے ہٲری اُوس
حدِ رُس رَد کرِدٲری اُوس
لولہِ گوٗو کولہِ گوٗو آدی آدی
گوٗو اِدِ گوٗو سرکٲری اُوس

○

O

دۆر آو آدمِ دۆر گُس گوٚو
موٚر آو آدم وۆر گُس گوٚو
گُس کرِ اصلی حاٸلی حال
اۆر آو آدم اۆر گُس گوٚو

O

ڈر گوٚو ہردس درِ گری گری
کاٸل ڈۆل ار سرِ گری گری
ہا گُلِ لاٶ کر مولوٚم
گُس کر دِلہِ رۆ و گھرِ گری گری

O

O

دارِس کھأرِکھ ڈکہ دی دی
اکہِ اکہِ سأرِکھ ڈکہ دی دی
دِلہِ سوٗر اللہ اللہ ہوٗ
لکھ ہا مأرِکھ ڈکہ دی دی

O

کُلماہ کاراہ حاٰصِل کر
دم دمدارا حاٰصِل کر
مس سمسارس اوٗر کرِدار
واراہ واره حاٰصِل کر

O

O

رُم رُم ڈائِلم واراہ دؤر

مدہم سائِلم واراہ دؤر

سحرس اِدِ سُلہِ سُلہِ سکھراں

گاراں عائِلم واراہ دؤر

O

سمسارس گُس آساں کائِلی

راواں راواں گوّو سرہم

دِلہِ گُے لالس حال گوّو حائِلی

گُل گوّو لائِلی ماراں دم

O

O

دأ دِس داس گوّو مِسمار
دوہ دوہ ساس گوّو مِسمار
آدم لارکٔ دارس لوّگ
ژوٗل گٔس وعدس گوّو مِسمار

O

مس دِلدارس مس دِلٕدار
آدم ساس اوّز سمسار
ٲولاہ گاراں صحراوس
اصلی سٕے گوّو محرمِ کار

O

O

سامو سأری ہردس سال

ڈِل کر لألی مالا مال

سردی موسم، ئُری سس مأل

گرمی گاراں روٹی دال

O

دم دم گاراں ئلی وِاراہ

صدمو طوطے ئُگلی واراہ

گاراں طمَہس ماراں اکھ

سوراں آدم ئُگلی واراہ

O

O

مےٓ کر کأری کر مولؤم
ؤلی دمدأری کر مولؤم
وکھ گوّو واراہ آدم آو
حالاہ ہأری کر مولؤم

O

کم کم آدم ہلۓ گٔری گٔری
سوداگر أسی کلۓ گٔری گٔری
وأراں حأراں گاۓٹلی رؤدی
مارِکھ سأری رلۓ گٔری گٔری

O

O

کر کر سائِل آدم رُوو
وہی کائِل آدم رُوو
سمسارس اِد سر امہِ ہُر
طمہس مائِل آدم رُوو

O

گوڈ سر سائِلم غلی مس لُول
وُلی کِرداس غلی مس لُول
واراہ واراہ دم دی دی
اِد سر لاالی گلی مس لُول

O

O

ئمی کوٚر دارس رل واراہ
اِد گٹہٕ کارس رل واراہ
لاژک داژک سہلےٚ اُوس
سمسارس گوٚو رل واراہ

O

دم گوٚو واوس واراہ کال
ژح ڈول کاوس واراہ کال
دٕعوا ہردس کرِ گُس اکھ
گُل لوٚگ داوس واراہ کال

O

مصمّم سراسر مدلّل مُدا
سہ آدم سراں گوٚ و مُسلسل مُدا
سُلی دراو سحرس رواں گوٚ و دُعا
کراں گوٚ و سہ مولا مکمّل مُدا

اوٚر آسہِ ، کارس گِلہٖ کرِ گُس
اِد سمسارس گِلہٖ کرِ گُس
ہاراں گاراں ماراں دم
مس سمسارس گِلہٖ کرِ گُس

O

صحرا رئڈ رئڈ آدٖمی دوس
أدِلی موڈ موڈ آدٖمی دوس
دمہٖ دمہٖ گاراں اوڑ ماحول
موصُم گُلی گئڈ آدٖمی دوس

O

لألی اکھ گوّو وہمی دود
دِلہٖ سہٖ ڈکھ گوّو وہمی دود
راواں دِلہٖ گوّو ڈاکٹڑ أدی
سکھ سے سکھ گوّو وہمی دود

O

o

دوہ دوہ در اِ کر آرام
دم دم سر اِ کر آرام
ڈُڑ دارس مُو ہلماہ دار
کاراہ کر اِ کر آرام

o

عٙلیٰ مس کاکد مِل راواں
اُدی ڈلہِ گئے گِل راواں
اصلی امہِ ہُر کر مولؤم
ہُٹہِ مُٹہِ ما گوٚ و دِل راواں

o

O

ہمدردا اکھ سکھ ڈِودار
ڈِلی روؤ کوہَس ڈکھ ڈِودار
در دِل واراہ سمسارس
وِرِ گُل اکھ اِڈ اکھ ڈِودار

O

سرِ کر سردی کھور وہراو
ڈِلی لاگ وردی کھور وہراو
اِڈ کر لالس حاٰلی حال
کر ہمدردی کھور وہراو

O

O

ہلماہ داراں گامُو گام
مولا گاراں گامُو گام
ڈر گوّو طاؔری ماحولَس
دم گوّو ہاراں گامُو گام

O

لارس دارس اَوِلی دِل
مس رؤدی مارس اَوِلی دِل
اِدٔ دِلدارس گوّو اِحساس
لگی گٹۂ کارس اَوِلی دِل

O

O

اوڑ آسہِ کارا ہلماہ دار
مس دِلدارا ہلماہ دار
دِلہٖ دمداری حاصِل کر
سرسمسارا ہلماہ دار

O

اٰلی ہورُک کر مولوٗم
گوڑٖ سِکھ دورُک کر مولوٗم
دِلہٖ ئُے اِدٖ کر حاٰلی حال
اوئے اورُک کر مولوٗم

O

O

سردی وردی واو مۂ کر
سِر آسہِ کاوُو ٹاو مۂ کر
لولُک عالم سرٍ گری گری
ہاری طوطس گراو مۂ کر

O

ہاری طوطے گلی ہے ہے
موصُم رٍکھِ ہے ڈلی ہے ہے
دِل لگی اُولِ لارٍکی دار
ہردس گُل ہے گلی ہے ہے

O

O

مرِکر مرِکر اللہ ہوُ
اَلی گھرِ کر اللہ ہوُ
سُلہِ مُلہِ کر دِلدارس سال
سرِکر سرِکر اللہ ہوُ

O

لولُک عالم کارا اکھ
سائِلم مس سمسارا اکھ
کھرِہ کر سرِ کر لولُک دُور
گُل گوٗو اکھ دِلداراہ اکھ

O

O

گلٔی گلی رؤحس ساواں ڈل
دلدل طآری ہاواں ڈل
مدہم مدہم گوٚو ماحول
ہے ہے دِلہٖ گوٚو راواں ڈل

O

اسلم ، اکرم ٹاکس ٹھاک
مآلِس اِدِ مُمہٖ کاکس ٹھاک
اوٚر دوٚز آدم گاراں دم
ڈاکٹر کرِ گُس ہاکس ٹھاک

O

O

ڈلی کر عاراہ دِل کر سہ

لالُو واراہ دِل کر سہ

دمہٖ دمہٖ دم دِو گُل کر عام

سر سمسارا دِل کر سہ

O

محکم مائی در دِل مُول

سرِ کرِ حائی در دِل مُول

علیٰ ما گاراں اولادس

سُے گوٚو لائی در دِل مُول

O

O

ہلماہ داراں سئدرس لال
طمہس گاراں سئدرس لال
وڈھہ لاے سرٍ کر اللہ ہوٗ
اِ وولہٖ گاراں سئدرس لال

O

علموَ ہُووا اِ گوٚو حد
ملکَو سُووا اِ گوٚو حد
وٗلی کوٚر دادی ہے اللہ
آدم رُووا اِ گوٚو حد

O

O

کمراہ کس اڈ کاراہ سام

عٰلی ما واراہ واراہ سام

سر سمسارِ کی ڈہ کاہ دوہ

لائو اوڑ کرِ واراہ سام

O

ہا دِلدارا ڈہ دَر ڈہ

کآما کارا ڈہ دَر ڈہ

مولا ہر دم گاراں گوؤ

اوڑ سمسارا ڈہ دَر ڈہ

O

O

دم دی لأَلی سرٖکر ڈٔلی
اسہِ گُس وآلی سرٖکر ڈٔلی
واحد اکھ اِدٖ واحد اکھ
مولا عاؐلی سرٖکر ڈٔلی

O

مدہم اوسا کم ، گوٚو دۏر
حد رَد دِلہٖ سرہم گوٚو دۏر
داہ اسہ سحرس کوٚر واراہ
گومُت حاآوی دم گوٚو دۏر

O

O

اومکار کول گوٚو رامس دُوس
رام لال دَر گوٚو گامس دُوس
محلُک گُس کرِ حائلی حال
گاٹمک مام گوٚو مامس دُوس

O

کاوس ٹاوس ڲلہٕ کرِ گُس
صحرأوی واوس ڲلہٕ کرِ گُس
رحماہ کرما کرِ مولا
گُل لوٚگ داوس ڲلہٕ کرِ گُس

O

ﻫ

طلاطم سرسری کم کم سراں گوٚو
گواہ دوہ دوہ ؤری سرہم سراں گوٚو
گُلالا آو اکھ موصوٗم آدم
سدالولُک رواں عالم سراں گوٚو

ﻫ

دِلس ڈالاں وہم مولا سراسر
در آں ملکِ عدم مولا سراسر
رواں آدم سراں الحمدُ للہ
کراں رحم و کرم مولا سراسر

ﻫ

O

لگے دوہ دوہ دراں گوُوگُل معطّر

سمے لولُک سراں گوُوگُل معطّر

مکرّم آو مےٓ دِلدار یامت

أتی مولا کراں گوُوگُل معطّر

O

سراں آدم صدم مولا

گدا داراں ہلم مولا

کراں حائلی مےٓ گُس وائلی

کرِو رحم و کرم مولا

O

٥

دِل کر وولہِ سمسارس لاٰلی　　ئمی کوٗر حاٰلی اصلی حال
اَرئ ڈرئ ساٰری سوراں کاٰلی　　ئمی کوٗر حاٰلی اصلی حال
عالم ئرئ ئرئ دوہ دوہ مےٗ دوٗڈ　　دِمہِ دمہِ مےٗ سوٗر اللہ ہو
گوژم مولا سُے گوٗو عالی　　ئمی کوٗر حاٰلی اصلی حال
حدِ رُس محرم سُے ہر کارس　　اِدِ ئُس دارس داراں سر
مالِک دِلہِ ئُے سُے اسہِ واٰلی　　ئمی کوٗر حاٰلی اصلی حال
آلو آلو ڈلی کر کوٗرہس　　اِدِ کر گوٗرہس علیٰ ئمک دوٗر
آدم اولَے آوا ساٰلی　　ئمی کوٗر حاٰلی اصلی حال
گاراں اٰسی رڈُ دکئ راواں راواں　　طوطماہ اسہِ ئُس ہاواں گوٗو
دوہ سمسارِ کی اسہِ ئمی ٹاٰلی　　ئمی کوٗر حاٰلی اصلی حال
دڈُرِے رڈُ دُکھِ ہا دِلدارا　　عارا واراہ آوُے ما
سرہکھ مےٗ کم لگی دکہِ داٰلی　　ئمی کوٗر حاٰلی اصلی حال
دَر دَر عامَس اَمی ہا ہاٰوِس　　اِدِ ہا راٰوِس دم دی دی

مِس کوِ ساٰوِس اَمی کلہِ واٰلی
ئمی کوٗر حاٰلی اصلی حال

O

ہا دِلداراہ ماحوٗلس
گوٚو گٹِہ کارا ماحوٗلس

اسہِ ہا گلوٗ گٹوٗ مؤلے گائلی
دم گوٚو واراہ ماحوَلس

آدم راواں راواں گوٚو
کرِ گُس عاراہ ماحوٗلس

سمہِ ہو سأری دِمہِ ہو أسی
اوٚڑ سمسارا ماحوَلس

سردی گرمی سرِ گُس اکھ
ڈوٗل ہر کارا ماحوَلس

ٹھوٚر ووٚز سوٚرے کرہس دوٚر
اوٚڑ دوٚز گارا ماحولس

سرِہا حالا اِدِ کوٚل گوٗس
ہلّیٰ ہلّیٰ لارا ماحوٗلَس

ماما کاکا دِمۂ کس گام
رل گوٚو واراہ ماحوٗلَس

دم دی دی اسہِ راوٗر ڈل
کوٚر مِسمارا ماحوٗلَس

O

آوا ئہلی ئہلی اِڑ گوّو گُور
دراوا ئللی ئللی اِڑ گوّو گُور

سرِ ئرگی أدی مےٌ کوہ آر
گورُم ڈئلی ڈئلی اِڑ گوّو گُور

دوہ أوس سائلم مس رؤدُس
وکھ گوّو ٹئلی ٹئلی اِڑ گوّو گُور

سحرس روؤم مےٌ آرام
سوؤم سئلی سئلی اِڑ گوّو گُور

وأرِد ئمی کوّر ہردس واو
گُل گوّو ئگلی ئگلی اِڑ گوّو گُور

لاٗلی لالس کمی کوٚر سال
ہاوی ؤلی ؤلی اِدٕ گوٚو گُور

سائلم ئری ئری گوٚرمَس دِل
کھُورم اٗلی اٗلی اِدٕ گوٚو گُور

آوا ئلی ئلی اِدٕ گوٚو گُور
دراو لٔلی لٔلی اِدٕ گوٚو گُور

O

سکھراہ ئری ئری لاراں گوْو
آدم مولا گاراں گوْو

دم گوْو ہاراں سمسارس
ئری ئری طمہس ماراں گوْو

کارا اُدی حاصِل آس
سحرس ہلماہ داراں گوْو

گرمک رٹہِ ما موسم آے
دوہِ گوْر دوہِ دُل کاراں گوْو

کھری دارو ہا کھر وہرُو و
گُل سمسارس ہاراں گوْو

راواں راواں گوؕو آدم
راہ سُے عامَس کھاراں گوؕو

گاماہ سُری سُری آماہ آو
واراہ دوہلی ساراں گوؕو

سکھراہ گُری گُری لاراں گوؕو
آدم مولا گاراں گوؕو

O

٥

ہاوے وَاراہ کر ٹھہراو
ہا دِلداراہ کر ٹھہراو

مُہمل سورُے کر بِسمار
سر سمساراہ کر ٹھہراو

سگ دِو گُل ہا ہردس رأوی
کر سَہ عاراہ کر ٹھہراو

گاماہ اکھ سُے واراہ دؤر
ہاوے ''داراہ'' کر ٹھہراو

سرہَو عالَم کرہَو أسی
کأما کاراہ کر ٹھہراو

حالے حائی کر کرِدار
ہا گِلکارا کر ٹھہراو

دوہلی طمہس مُو کر سال
مٹےِ کھسےِ ماراہ کر ٹھہراو

مولا ہا کرِ سوڑے حل
ہا دمدارا کر ٹھہراو

O

O

ہُٹہٕ مُٹہٕ ما اِدٕ مارس دم
دَمہٕ دَمہٕ دِمہٕ سمسارس دم

وکھ ہا واراہ واراہ گُو و
کاکا اِدٕ کر مارس دم

گاراں گاراں دوہ لوُسُم
ڈوُلُم ہرسو کارس دم

دوہلی گُم ہا گوٚو دِودار
سحرس گوٚو کوہسارس دم

آدی ئُمی کوٚر مائِلس واد
ماس گوٚو گُلمارس دم

ہارو ڈِل ہا وڈّل ہس حال
ماراں گوّو دمدارس دم

لڈکو مکرؤہ کوّر ماحول
کائے کھوڑکھ دارس دم

ڈِل کر لاٰلی آلو ڈِس
راوی ما ڈِلدارس دم

راواں اٰوِلی گُل ہرسو
آساں محرمِ کارس دم

O

○

ڈِلو ہر ہر ادا محکم
کرو سأری دُعا محکم

گراں دِلہٖ أسی اگر آسو
عدٖل کرِگُس روا محکم

سرَو أسی لاالا ہردم
کرو دأدِس دوا محکم

مصمّم بےٚ اِرادہ کوٚر
مکمّل گوٚو مدا محکم

دُعا مےؑ کوّر سُلی سحرس
مےؑ دِل روُوُم سدا محکم

ووُلُو دِلدار وکھ ہاوُم
ڈلاں کرکر ہوا محکم

اصِل گس گوّو سحوگس گوّو
أسی آسو گوا محکم

سرَو سمسار سمسارس
کرو دمہٖ دمہٖ دُعا محکم

O

٥

وکھ گوٛو واراہ آدم آو
مولا گاراں گاراں دراو

ہا دِلدارا دِل کرسہ
مُوکر وٕلی سمسارس گراو

ہأری طوطس مٹہِ کھسہِ مار
گوٛو کر راواں کاوس کاو

سحرس شلہِ وولہٕ لٔٹ ِگلہٕ واں
گگروٗ دم کوہسارس ہاو

رلہِ رُس دوہ آسہِ گُس کرِ گراو
گوٗرِس اِڈ ما راوی گاو

گِلہِ ہے کرہس دِل ہاوَس
وولہِ دِلدارس مےٗ سمکھاو

دم دِو ووٗٹھ اِڈ شٔدرس لاے
کاٗگو کاٗ کِس مُوکر واو

وکھ گوٗو واراہ واراہ دوٗر
کرٗ اُس آساں لاگوٗ کھراو

مولا ہا کرِ سوزے حل
کم سے کم کر دوہ ٹھہراو

وکھ گوٗو واراہ آدم آو
مولا گاراں گاراں دراو

٥

عام کل کل کراں کراں عالَم
حال سر ہم سراں سراں عالم

کائلی ہاوے گلالہِ کر ٹھہراو
ہرِدِ واوے ہراں ہراں عالم

دِلہِ کوُو گوٗو ملوٗل ہا واوُو
روٗو مہیِل گراں گراں عالم

گوٗو سۂ دعوا کراں کراں ہرسوٗ
آو دوہ دوہ دراں دراں عالم

ماڑ آلوٗڑ عام گوٗو ماحول
روٗ حالیے مراں مراں عالم

حال حالی کرو وٗیلو اصلی
مولہس ہا ڈراں ڈراں عالم

عام کل کل کراں کراں عالم
حال سرہم سراں سراں عالم

O

O

حال کر حاألی دم دی دی

اسہِ گُس واألی دم دی دی

واأحد سُے اِڈ واأحد سُے

حدِ رُس عاألی دم دی دی

سُلہِ بِےٓ سحرس گرٔمس کال

آوا ساألی دم دی دی

ِگلہِ کرِ اِڈ سمسارس گُس

سورو کاألی دم دی دی

ڈر در واراہ کم کم سام
اسہِ ہا گالی دم دی دی

ہر دس گُل گُمی گری اڑ مآری
ہاوی لآلی دم دی دی

طمھس حدِ رُس اسہِ کوٗر واو
أسی رآوی مآلی دم دی دی

حال کر حآلی دم دی دی
اسہِ گُس وآلی دم دی دی

O

○

ءُ گِر راوی عاَری دِل
طوطس ہاوی ہاَری دِل

گوُرم کس کس ما آو راس
دورِے ہاواں ساَری دِل

عدَلَس اوئے آدم دراو
گوٗو سمسارس طاَری دِل

کائے لارس گارس لُول
مرِ ما کرِ ما کاَری دِل

گاہے کرہَس وعدس واد
ئُولس کرِ مِسمائری دِل

شُلہِ شُلہِ سحرس کرہا داہ
لاَکس دِم کرِدائری دل

ہلماہ داراں دِلدارس
گاراں گوٚو گُلکائری دل

ائری ائری سرِکر گاہے گام
ہاواں اِدِ دِلدائری دل

مےٚ کر راوی عائری دِل
طوطس ہاوی ہائری دِل

O

سراسر دم ڋواں گوٚو کاو اٗ دی
کراں گوٚو دوٗرِ دوٗرِے ٹاوا ٗدی

سحو گوسا دوا داٗ ڋس کراں گوٚو
اوے ما سالہٖ آدم آو اٗ دی

دراں دوہ دوہ سراں گوٚو درڍ گامس
طماہ ڋلہٖ کُے گُلالس دراو اٗ دی

سہل کر ہُورٖ موصُم راٗوی واراہ
سراں ہردس گُلو گٗر گراو اٗ دی

مےٌ ہوؤس گھاسۂ لُو واکالۂ کالَے
ِکلوٗ اکھ دود دِواں گۓ گاوآ دی

گدا اگر حال دِل حاٗلی کراں گوٗ و
کوہَس آرس اوے ڈوٗل واوآ دی

دِلُو دِل اٗسی رِلاوو دام ٔسری ٔسری
گلُو آمادِ ٔگری صحراو آ دی

O

O

آۏرک صحرأوک آرو أسک

دم دی دی کوهسارو أسک

دوہلی طمہس آوا سؤد

اولے ہائڈی ہارو أسک

رحماہ کرماہ کرِ مولا

ؤلی ؤو ہلماہ دارو أسک

سمسارس ڈِو اؤر سمسار

اِڈ ہا لولاہ گارو أسک

حصہ أسی کرہوس اکھ اکھ دام
دود آسہِ اوُمے کارو أسی

کاکا ظُہراہ ڈارو کُر
ڈٔلی ڈٔلی دوِ ہا لارو أسی

مس دِلدارس کرہو سال
گأمی کوکرا مارو أسی

کھالاں دارس گاہے مار
کر کر رٔڈِ گٹہٕ کارو أسی

آوٕرِ صحرأوی آرو أسی
دم دی دی کوہسارو أسی

٥

آو دوہ دوہ دراں دراں آدم
دراو عالم سراں سراں آدم

گاہ وداں گوؔ و گھے اساں واراہ
کل کراں کل کراں کراں آدم

دأ دکِ رؤ دس سدائہ دگ للہٖ واں
رؤ و کأ کل گراں گراں آدم

ہار گمی ہأر سُے لوؔ دکھ دارس
آدمس گوؔ و کھراں کھراں آدم

دم دِواں رؤدی مؤدی ہاگل ہا
آو ہردس ہراں ہراں آدم

ئول گاراں سَہ گوّ وڑاں ئدرس
دراو آدی مراں مراں آدم

موئہس گوّ و کراں دُعا سحرس
آو ئہی ئہی ڈراں ڈراں آدم

آو دوہ دوہ دراں دراں آدم
دراو عالم سراں سراں آدم

٥

حالاہ گری گری حائلی آو
مےٌ دِلدارا سائلی آو

گامَس عامس ہاواں گوس
سالاہ کوٌرمَس سائلی آو

لالس حالس روٗحس سوٗد
حاصِل واراہ مائلی آو

گوڑ گوڑ گورُم سُے مولا
اِڈ ہے لولُک وائلی آو

للہٕ وُم سلہٕ وُم اِڈ گوٚو رام
ڈئی دمداراہ عآلی آو

ٹھس گوٚو مس گوٚو سمسارس
ئری ئری طالِع لآلی آو

حالاہ ئری ئری حآلی آو
مےٚ دِلدارا سآلی آو

O

٥

سرہم حالاہ سرٕ گٕمی کوٚر
شٕدرس لالاہ سرٕ گٕمی کوٚر

لالو ہردس کرِٕ ہے لار
محکم آراہ سرٕ گٕمی کوٚر

کوکرا موژم دِلدارس
کوٚرمَس سالاہ سرٕ گٕمی کوٚر

ماما ہٹہ اسہِ سوژٕے ڈٕول
ژوٹ اِدٕ دالاہ سرٕ گٕمی کوٚر

ڈر ماحولک ہؤ ہؤ کار
واراہ کالا سرِ ئمی کوّر

کھر آو ہاکس دم کرسہ
اِدِ مس والا سرِ ئمی کوّر

ڈسہِ وڈل کاکو آسائک
مِصرُک مالا سرِ ئمی کوّر

سرہم حالاہ سرِ ئمی کوّر
سئدرس لالاہ سرِ ئمی کوّر

○

حل کراں کم سوال گوٚ و واراہ
اِدِ کمالس کمال گوٚ و واراہ

دوہ دِواں أس گاو کالے رآو
مامہِ گوٗرِس محال گوٚ و واراہ

ساڈِ کوکرس اماسہ گُس مائِلک
آسہِ سائِلم حلال گوٚ و واراہ

دورِ گامُک صدامہِ گوٚ و ہدرس
گوٚ وسراں دال ڈال گوٚ و واراہ

ٹاو ٹاوا کراں سراں صحراو
کاو کر آو کال گوٚو واراہ

در دِلی گامہٕ ہارِ ہاٰوِکھ کر
طوطہٕ کس کس وِصال گوٚو واراہ

وعدٕ ڈول کر مےٚ کر سہ آگاہی
کارٕ رُس ہا دلال گوٚو واراہ

اوس اوٗ ردوٗ رمےٚ ونتہٕ رل گٔمی کوٚر
اوٹ ساراں حمال گوٚو واراہ

حل کراں کم سوال گوٚو واراہ
اِدٕ کمالس کمال گوٚو واراہ

O

O

لولس ہلماہ داراں ڈِل
مولا ہردم گاراں ڈِل

کالے اِڈِ گس گس کرِ سال
والا اُوٹا ساراں ڈِل

ہاواں گوّو سمسارس راد
طمّہس دمہِ دمہِ ماراں ڈِل

گاہے مس گوّو آرامس
گاہے ڈِل گوّو ہاراں ڈِل

کھر ہا کارس گوؔو حاُوی
ڈلی گوؔو درگاہ لاراں ڈِل

دم دی اُالی داوس لوؔگ
لالس مٹھِ گوؔو کھاراں دل

لولس ہلماہ داراں ڈِل
مولا ہردم گاراں ڈِل

O

٥

ماراہ مارس گوٚو واراہ
حد سمسارس گوٚو واراہ

کِکرس دم وِرِ گُلی گے عام
مول دِودارس گوٚو واراہ

گولائی سر ماحولس
وِرِ ہا آرس گوٚو واراہ

گاراں اُسِم سُہہ گے کور
ڈر کوہسارس گوٚو واراہ

گٹہِ کارس ہا لوٚگ گٹہِ کار
رل ہرکارس گوٚو واراہ

ہردس سرہم گُل ہاواں
لارس دارس گوٚو واراہ

سرِ اِدِ سوٚرے یِگلہِ کرِ ما
دِل دِلدارس گوٚو واراہ

مارا مارس گوٚو واراہ
حد سمسارس گوٚو واراہ

O

آدم آوا کر مولؤم
ئُرمس گراوا کر مولؤم

گھرِ اُوس حالے ہِےٓ دِلدار
سحرس دراوا کر مولؤم

ئری گوٚ وسئدرس دِلہِ ئے حال
عامس ہاوا کر مولؤم

طوطس ہارِے کم اوحال
موصُم کاوا کر مولؤم

کھور أسی گاراں اکھ آرام
کر أس کھراوا کر مولؤم

ھؤرِے دؤرا طمَھس سؤد
آوا آوا کر مولؤم

عالِم گُس اِۂ عاۂدِل گُس
کؤر ئُمی دعوا کر مولؤم

آدم آوا کر مولؤم
أرمَس گراوا کر مولؤم

O

O

دوہ دوہ سائِلم ڈر واراہ
گاْما کارا کر واراہ

گاراں کم کم گلٔومس ٹول
عٔلومس داراں سر واراہ

لالا رٕکھِ ہا ڈوْل ماحول
سمسارس گوٚو ڈر واراہ

سٔدرس حاوی لالٕے لال
مولٕہ رُس کم گوہر واراہ

گوٚو گُس رُوگرداں ہردِس
سرِ کر اَولی ہر واراہ

مالِکِ کُل گوٚو واحِد اکھ
حائسِد ہا دَر دَر واراہ

دوہ دوہ سائلم دَر واراہ
کاما کارا کر واراہ

O

O

دِل اُوس موصُم لالس رُو و
آدم واراہ کالس رُو و

لُولس حاوی کم اوحال
کرِ گُس حائلی حالس رُو و

دوہ اُوس کاکد ہاواں دؤر
کالے گُس گوٚو سالس رُو و

سٔدرس وِرٕ کر گے مس کھاسی
دم اصلی کلہٕ والس رُو و

ٹھوُلا کوکرا کٹھہ گوّ و دروُگ
موُل ہا آدمی مالس روُد

ھوُری گلہ کس کرِ دِلدار
مِلہ رِکھ وعدس ڈالس روُو

دِل اُوس موُضم لالس روُو
آدم واراہ کالس روُو

O

٥

سحو مُو کر ڈِلُو آرام کرہم
گُلےِ گُل سر ڈِلُو آرام کرہم

سراں ماحول لولُک دوُر واراہ
کرُس کم ور، ڈِلُو آرام کرہم

گراں سُے دار محرمِ کار مولا
سراسر ڈر ڈِلُو آرام کرہم

کراں دم دم کراں دم دم سراسر
مہ کر درِ دَر ڈِلُو آرام کرہم

وسکھ سٔدرس اگر واراہ کرکھ دِل
سرکھ گوہر دِلُو آرام کرہم

دراں دِوہ دِوہ دراں دِوہ دِوہ مکمل
ؤلی مُو مر دِلُو آرام کرہم

سحو مُو کر دِلُو آرام کرہم
گُلےٍ گل سر دِلُو آرام کرہم

O

٥

لئی سمسارس ِگلہٕ کرِ گُس
مس دِلدارس ِگلہٕ کرِ گُس

مولا گاری ئولس ئول
کل کر کارس ِگلہٕ کرِ گُس

گرمی سردی أہم راے
ہلماہ دارس ِگلہٕ کرِ گُس

ہأری لالس کرٕ ہا سال
کوکرا مارس ِگلہٕ کرِ گُس

اکرم ہا لوٗگ لاژو دار
اسلم ڈارس ہِگلہٕ کرِ گُس

آدم ہردم ماہرِ کار
اوژ دوژ گارس ہِگلہٕ کرِ گُس

للٕی سمسارس ہِگلہٕ کرِ گُس
مس دِلدارس گلہٕ کرِ گُس

○

۵

أدی گامس ۂلی ۂلی آو
آلو کوٚرِمس ؤلی ؤلی آو

رلہٕ مِلہٕ سودا سمسائرک
دورِے ہاواں ئلی ئلی آو

مائِلس ماِمس ڈالاں کل
ۂمرِس کھالاں ألی ألی آو

مس دِلدارس رئڈی مس کھور
کوٚرمس واراہ سٔلی سٔلی آو

مائِلس گمی کوّر ساسس ڈاس
گاراں گاراں ڈٔلی ڈٔلی آو

گُل اُوس اوسط مالا مال
ہے ہے ہردس گٔلی گٔلی آو

دٔہ لوّگ ہرسو ماحولس
کاوُو واوس رٔلی رٔلی آو

اُدی گامس ٔہلی ٔہلی آو
آلو کوّرَمَس ؤلی ؤلی آو

O

٥

سائلِم کارا کر ئمی کوٚر
لٹہِ ور دارس ور ئمی کوٚر

کائے کائی آدم روُو
دِلہِ سےِ وأصِل ڈر ئمی کوٚر

گٹہِ کارس ہا گوٚو گٹہِ کار
سٔدرس گُم گوہر ئمی کوٚر

محکم أمی سےِ دَم واراہ
أڈی أڈی وُل دَر دَر ئمی کوٚر

لاٹو کرکھا حاٗلی حال
عالم عالم سر گمی کوّر

دوہ دوہ ساٗری اؤر گاراں
اوئے اِڈ مڑ مر گمی کوّر

سالم کارا کر گمی کوّر
لٹہِ ور دارس ور گمی کوّر

O

۵

لاے وڈھ ئدرٕ لال کر حاصِل
لالہٕ واراہ کمال کر حاصِل

دم دِواں عام ڈُوسداری ہاو
لُول ئری ئری وِصال کر حاصِل

کار ڈلی سام ارٕ کرکھ آرام
کم سے کم دال وال کر حاصِل

حالِ دِل وارٕ ہاو دِلدارس
دار ہلماہ سوال کر حاصِل

کرسکھ سحڑ وکھ مسَہ راوِر
آسہِ آگُر محال کر حاصِل

گوّ واگر گوّ وسُہ وکھ موُلُل اُوسا
راو مُو راو حال کر حاصِل

دال روٹی کماو دوہ سائِلم
کر اِراداہ حلال کر حاصِل

لاےووٛڈھ سٔدرِ لال کرحاصِل
لالہِ واراہ کمال کر حاصِل

O

O

سمسارس گوٚو واراہ کال
گٹہٕ کارس گوٚو واراہ کال

سالاہ کوٚرمَس اِہٕ ما آو
دِلدارس گوٚو واراہ کال

دِلہٕ گُے کرِ ہۓ حاألی حال
عمہ وارسٕ گوٚو واراہ کال

راواں راواں دم دی دی
دمدارس گوٚو واراہ کال

گھرِ گھرِ گامس گاراں سؤد
ؤڈ دارس گوؔو واراہ کال

اعمالو کوؔر مالا مال
گِلکارس گوؔو واراہ کال

اَسہِ کوؔر داہ اڈِ ؤلی کوؔر دؤر
گُلمارس گوؔو واراہ کال

سمسارس گوؔو واراہ کال
گٹہٕ کارس گوؔو واراہ کال

O

۵

حائکم گاراں کل کر گوٚو
مسلاہ ڈلی ڈلی حل کر گوٚو

دعوا ہے ڈول ماحولس
لئی سمسارس رل کر گوٚو

لاراں لاراں سُلہِ ما آو
ناراں دِل ہاکھل کر گوٚو

اصلی علی ما ڈلی سرٖ ہا
ماسٹر ہاواں ول کر گوٚو

سحرس حائدی اُوسا رؤد
داں ڈؤرِس دلدل کر گوؑو

ماما اُدی اُدی لوگ
کوٹھس لاراں مل کر گوؑو

سالاہ کر ہَو سرِ ہو لال
راواں ہاُری ڈل کر گوؑو

حائکم گاراں کل کر گوؑو
مسلاہ ؤلی ؤلی حل کر گوؑو

O

O

طمہس گاراں گٹی واراہ
آدم آدم ہٹی واراہ

راواں راواں اِڑ گوّو حد
اکہِ اکہِ دوہ ہا ٹئی واراہ

ہردس سردی وردی گاٹی
گرمس مُہو اسہِ کھٹی واراہ

کاہِل دِل لُگو لاڑو دار
سائم رِکھِ ہا ڈٹی واراہ

لالُو دَے گوِّو ماہرِ کار
حاۤسِد اوئَے گُلی واراہ

مولا گاراں گامُو گام
مس رؤدی لوُلس لُلی واراہ

گُل کر سگِراں لا علمی
عالِم راواں ؤلی واراہ

طمہس گاراں گُلی واراہ
آدم آدم ہُلی واراہ

O

O

سائِلم عامس گوٚو محسوٗس
دِل روو گامس گوٚو محسوٗس

گاگل اُومکارس گوٚو کوٗر
ہے ہے رامس گوٚو محسوٗس

دالس ڈالس کمرس ڈوکھ
واوس لامس گوٚو محسوٗس

کاکس مائِلس موٗدا مول
ؤلی کر مامس گوٚو محسوٗس

ہر دس ہا گوّو سوراں دم
گُل لوّگ دامس گوّو محسوٗس

سائلم عامس گوّو محسوٗس
دِل روٗو گامس گوّو محسوٗس

O

٥

لوکٹے موکٹے کؤرا آٔس
سورگس گاراں ہؤرا آٔس

وِلہِ وِلہِ کلہٕ آٔس ألراواں
لاگان اڑٕ گوٚر دؤرا آٔس

مولا اوسُس ول ہاواں
سگٕراواں کھاہ ڈؤرا آٔس

گامس دؤرِے آٔسکھ وآر
سحرس ساراں سؤرا آٔس

مدہم مدہم اوُسس کار
ڈلی ڈلی گِلہِ واں لؤرا آس

مائِلس مامس واراہ ٹاٹھ
کؤرا اکھ گِلہِ ٹؤرا آس

لوکٹےِ موکٹےِ کؤرا آس
سورگس گاراں ہؤرا آس

O

٥

اکھ اکھ کالم گولےِ گوُل
سوُرے عالم گولےِ گوُل

اَسہِ کوٚر اِحساس ٹوکہِ سوٚر
ڈل گوٚو درہم گولےِ گوُل

اوئے گوُرم اکھ اکھ گام
سرِ کوٚر سرہم گولےِ گوُل

دوہ دوہ گاراں ہردس آو
وکھ گوٚو ہردم گولےِ گوُل

مأہر ہا لگو لاڑکو دار
سرڑ گری کم کم گوڑے گول

لاٶ ٶلس ڍو ہم ہم
ڍل کر محکم گوڑے گوٗل

سحرس گل گوٚو دم ماراں
مدہم مدہم گوڑے گوٗل

اکھ اکھ کالم گوڑے گوٗل
سوٗرے عالم گوڑے گوٗل

O

٥

ہردس موسم مدہم گوّو
درہم سرہم سرہم گوّو

دمدارس اِ آوا سؤد
طمہس دعوا کم کم گوّو

آلو دی دی سمسارس
مولا گاراں آدم گوّو

کرِدارِے اِ گوّو آلؤد
حائراں وآراں عالم گوّو

ہلماہ داراں مولاہس
آدم کارس محرم گوّو

اِمدادس گوّو ہوزک نُور
راواں اکھ اکھ کالم گوّو

ہآری سرِ کر اللہ ہُو
دِل دِلدارس محکم گوّو

ہردس موسم مدہم گوّو
درہم سرہم سرہم گوّو

O

O

أدی أدی مارا آو
سالس مِےؔ دِلدارا آو

حالاہ سائِلم گوؔو مولؤم
مولاسےٖ گِس عاراہ آو

لاراں گاراں گامُو گام
ڈُوراں ؤلی ہرکارا آو

لالو سحرس کوؔرمس داہ
حصےٖ مِےؔ مس سمسارا آو

عٙلیمٙک عالم ، عالم اکھ
ہاواں اوڑ اوڑ کارا آو

رومی ہاواں لولُگ دووڑ
واراہ واراہ واراہ آو

مرحل سأری ڈُلی دِلہٖ دوٗر
دم دی دی دمدارا آو

أدی أدی مارا آو
سالس مےٗ دِلداراہ آو

O

٥

اوڑ کر ساڈس رلہِ ڈلی ڈلی
گُل ما وعدس دلہِ ڈلی ڈلی

سمسارس گوّو کارس دم
ماما اسہِ گُس سلہِ ڈلی ڈلی

حدٟ رُس لولاہ ہاوکھ کر
ہأری طوطے کلہِ ڈلی ڈلی

حکماہ اسہِ کر کرِ سردی
ڈُسہٟ ہے آدم ولہِ ڈلی ڈلی

دمدارس کرِ دارس مول
رَد آسہِ سائلِم گلہِ ؤلی ؤلی

مأہر ہاواں اصلی مال
مأہر کأ کل دلہِ ؤلی ؤلی

مسکھر کرِ کر گھاتس سۆر
محرم داسس ملہِ ؤلی ؤلی

اوڑ کر سادس رلہِ ؤلی ؤلی
گُل ما وعدس ڈلہِ ؤلی ؤلی

O

٥

اسہ گوٗو واراہ کال سراں
سٔدرس گُس گُس لال سراں

اکھ اکھ دوہ گوٗو اکھ اکھ کوہ
مأہر لُکھ ہر سال سراں

لاکم گُمی گٔر گُری گٔر گراو
مولا سرہم حال سراں

دروگہِ مولہٕ گوٗو موموٗلی ٹھوٗل
لُکھ روٗدی آلو دال سراں

سودا گاراں اِۓ اولاد
آدم دمۓ دمۓ مال سراں

ئُمی کوّر سوّدا گُس کر مؤد
دِلۓ ئُے گُس احوال سراں

اسۓ گوّو واراہ کال سراں
ئدرس گُس گُس لال سراں

O

O

ووٹہِ اُسی ہاٗری سرِ کر ہَو
مس دِلداٗری سرِ کر ہَو

گھرِ گُس سادس کرِ اِمداد
گُس گوٚو عاٗری سرِ کر ہَو

رحما کرما اکھ مولا
کرِ کر طاٗری سرِ کر ہَو

لالو طمہَس آوا سوٚد
سمہِ ہو ساٗری سرِ کر ہَو

دِل أسی دِم ہَو دِلدارس
أسی دمداری سرٕ کر ہَو

لألی لالس ڈُسٕہ گُے آے
أسی گُل کأری سرٕ کر ہَو

دأئِم گٔمی کوٚر حألی حال
گٔمی گٔر کأری سرٕ کر ہَو

O

٥

أدی آدم آو لگے
ملکو گورہَس واو لگے

ہأری لولُک عالم سام
طوطس ءِ کر گراو لگے

لأُو کر سہ حألی حال
گِلہِ ما دِلہِ ئُے دراو لگے

الہِ کر حاءِصل ذہ دَر ذہ
الہِ گُل مُو ألراو لگے

اِڈ آراما کر واراہ
رُح مُو دوہلی ساو لگے

دِلہٖ کُے سرِ گوٚ وسٔدرُک لال
کاوُو مُو کر ٹاو لگے

ماما گوڈِ دِو وعدس داد
اِڈ ہمدردی ہاو لگے

آدم اُدی آو لگے
ملکو کوٚرہَس واو لگے

O

٥

مَس دِلدارس آلو دِس
دِل لگہِ کارس آلو دِس

لولُک عالم سرِ کرِ ما
کھسہِ ما دارس آلو دِس

اُلی لالس ہلماہ دار
لُولاہ گارس آلو دِس

سالا والا کرہس حال
کوکرا مارس آلو دِس

ہلہِ ما ڈلہِ ما گوٗو گٹہِ کار
رلہِ سمسارس آلو دِس

کرِ ما دعوا کرِ ما گراو
ہلماہ دارس آلو دِس

مس دِلدارس آلو دِس
دِل لگہِ کارس آلو دِس

O

ہ

سُلی سحرس دُعا کرہو
لگے دوہ دوہ ادا کرہو

گُلالس لولہٕ سٕگراواں
مدارا ؤلی روا کرہو

کراں آہی سراں مولا
مسأوی دِل سدا کرہو

سراسر وأری رٹہٕ ہو أسی
أکِس اکھ الوداع کرہو

علالت دوُر کرہو اُسی
مکمّل اکھ دُعا کرہو

سدا لالس کراں سالاہ
الگ لالی گھراہ کرہو

شلی سحرس دُعا کرہو
لگے دوہ دوہ ادا کرہو

O

O

رؤدا گۆو کر کم واراه

رُڑٕ ما وسہِ اِدٕ لم واراه

لولُک گۆو کر مسلے گُول

سرِدٕے گۆو سرہم واراه

طمہَس ہلماه داراں ؤلی

مس اِدٕ گۆو آدم واراه

اکھ اکھ دوه گۆو اکھ اکھ کوه

دِو لالو ہم ہم واراه

واحدِ ہا گوّو واحدِ سُے
اکہِ اکہِ سر عالم واراہ

در دِل آدِمی دِل گوّو اکھ
ٗلوس سر کالم واراہ

واؤو ہردس گُرمَے گراو
گُل ہا گوّو درہم واراہ

رؤدا گوّو کر کم واراہ
رُڑِ ما وسہِ اِدِ لم واراہ

O

O

عاٸِل کاٸِل واراہ دوُر
ٸدرس ساحِل واراہ دوُر

مالس آدم ہُر گاراں
لولس ماٸِل واراہ دوُر

ماہر لاراں آرامس
کارس کاٸِل واراہ دوُر

کرِ گُس دمدارس اِمداد
گاٸِکی دَر دِل واراہ دوُر

دارس طائری کم اوحال
لولس وائِصل وارہ دؤر

کارا اصلی سامو أسی
گوڑ کر کائِکل واراہ دؤر

لالو سرکر دائرک گڈھ
گاماہ وائِیل واراہ دؤر

عائِمل کائِمل واراہ دؤر
شدرس سائحل واراہ دؤر

٥

عامس لأُلی گوْو اِحساس

حدِ رُس عالی گوْو اِحساس

اولادَو کوْر مسلے گُول

مائِلس مأُلی گوْو اِحساس

آلو آلو کوْرمس اُدی

وُلی آو سأُلی گوْو اِحساس

دم دِو واراہ دمدارو

حال کر حأُلی گوْو اِحساس

آوا دراوا کر مولئوم
مرِ ما کاٗلی گوّو اِحساس

ہُٹۂ مُٹۂ مُہمل کِردارؔو
اُسی کُمی گاٗلی گوّو اِحساس

سرکر سرکر واحِد اکھ
مولا واٗلی گوّو اِحساس

عامس لاٗلی گوّو اِحساس
حدسےؔ عاٗلی گوّو اِحساس

O

O

مامس ہا لوٚگ گس واراہ
وَد مُو کاکا اس واراہ

دعوا گٔری گٔری کر آرام
دِو اِدٖ کارس دس واراہ

اوڑ اُوس وِرِ گوٚو سٔدرس مأل
ہاکس گٔمی کوٚر رس واراہ

لوٚکو ہا کوٚر طمہس سال
سمسارس گوٚو سس واراہ

گامس کمی أکی سورے سوم
حصہِ آو مالاہ کس واراہ

ہارو کارو کوٗرہَس رام
حالس دِل گوٗو مس واراہ

وولہِ أسی گارو اکھ مولا
داہ کر لالو لس واراہ

مامس ہا لوٗگ گس واراہ
وَدمو کاکا اس واراہ

O

وکھ اِڈ کر دمدأری اُوس
آدم کر ہر کأری اُوس

آوا آوا اِڈ گؤو گُور
اِمدادا سرکأری اُوس

گُل سِگراواں سُلہِ سحرس
دِل اِڈ کس کس عأری اُوس

الگےِ الگےِ رؤدُس آے
سرداواں سمسأری اُوس

ہلماہ داراں کرِدارس
عٔلیٔ ما درڈک ہأری اُوس

لالس ہردم مولا ٹوٹھ
دلہٕ گاراں سرداأری اُوس

لکُھ أسی سأری دمہٕ دمدار
اِدٕ گُس رَد کرِ دأری اُوس

وکھ اِدٕ کر دمدأری اُوس
آدم کرہر کأری اُوس

O

٥

اوڑ کر کارا واراہ دؤر

سرسمسارا واراہ دؤر

سڑکو اِدِ گمی کھُر وہڑوو

گوٗو کس عارا واراہ دؤر

لولُک عالم لاڑک دار

گوٗو کرِدارا واراہ دؤر

گُلو گُٹو سأری دم ہاراں

ڈوٗل دِودارا واراہ دؤر

ِگلہِ وِلہِ دِلہِ کی کر درہم
ہا دِلداراہ واراہ دؤر

گوٚ و کر دَر دِل گاراں دُوس
واراہ واراہ واراہ دؤر

حالا والا سرہو أسی
ووِلہِ دمدارا واراہ دؤر

اوڑ کر کارا واراہ دؤر
سرسمسارا واراہ دؤر

O

O

کأما کارا کرہَو أسی
اوڑ سمسارا سرہو أسی

واراہ ئری ئری أری اوحال
دوہ دوہ سائلم درہَو أسی

لُولاہ گھڑ گھڑ دم ماراں
دِل اِدٖ کم کم گرہو أسی

حأدی ہا گوّو کالا دوُر
ہُٹِہ مُٹِہ ما اِدٖ مرہو أسی

راواں راواں گوّو ماحول
دم گوّو طأری ڈرہَو أسی

دَر دَر گاراں ماراں دم
گامس ما اِ کھرہو أسی

کوہو آرو لاراں ؤلی
صحراوس گُل ہرہو أسی

O

حمد

سراں دوہ دوہ کراں الحمدُ للہ
دراں دوہ دوہ کراں الحمدُ للہ

رواں ہردم دواں ہردم ا ص
کراں دوہ دوہ کراں الحمدُ للہ

ہ

میانہِ کتابہ

ا۔	ژاکھ۔ کشمیری	۱۹۷۴ء
۲۔	کتھ تارٕ	۱۹۷۸ء
۳۔	تارکھنب	۱۹۸۰ء
۴۔	شُرل	۱۹۸۱ء
۵۔	زخمٕ	۱۹۸۳ء
۶۔	لل دبد	۱۹۹۲ء
۷۔	گلُقند	۱۹۹۷ء
۸۔	خانہٕ کوٗر	۱۹۹۷ء
۹۔	Hundred in one	۱۹۹۷ء
۱۰۔	بشاشت	۲۰۰۳ء
۱۱	رُباعیات اُردو	۲۰۰۷ء
۱۲	(بےنقطہ) کلام	۲۰۰۸ء

O

KALAM (Bai Nuqteh)

Ayub Sabir

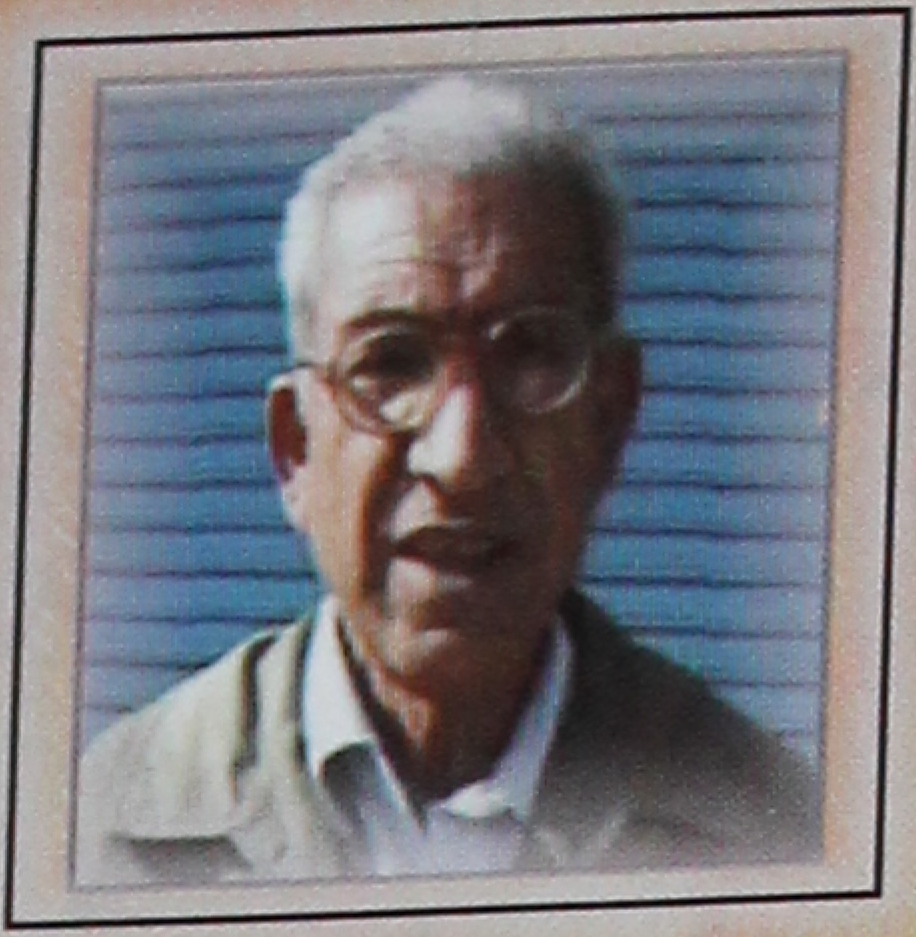

☆☆ ایوب صآبرُن یہ کلام چُھ بے نقطہ۔
اتھ کانٛہہ تہٕ نکتہ کڈُن ہیکہٕ تِلہ ممکن سپد تھ ییٚلہ
نکتہ تہِ بے نقط آسہِ۔ زانہِ دِے زِ صابرس کتہِ
چُھ یوٚت صبر ودیعت سپد یومُت۔ گوڈٕ چھا
زندگی ہندو کموڈلا بومنز انسان نیران ادٕ چُھ شاید
سُہ پننس وجوٗدس سام ہتھ یہ نکتہ سمجان زِ یُس
تتھ منز بِستھ چُھ سُہ چُھ پانہ بے نقطہ۔
ایوب صآبنس کلامس منز یموتہٕ ازتام
ضراتنگ میچھر چُھ لوٗ بمُت تمن کیُتھ باسہِ صابرُن
یہ بے نقطہ صبر تہِ زانن تمے ! ☆☆ ناشر

Graphic Design : Almukhtar Publishers